青島大新民報

內務總署登記證字第卅伍號 郵政登記認爲第三類新聞紙
發行人 孫天爵
發行所山東路六號 青島大新民報社
報費每月三元五角 外埠加郵費六角

對長沙城開始攻擊
洞庭湖岸日軍佔領湘陰
重慶軍當局發表湖南戰況

（里斯本中華電）據重慶來電稱、重慶軍當局於九日夜間發表湖南戰況如次：日本軍既對長沙城開始攻擊、在洞庭湖東岸之日本軍、已完全佔領湘陰云。

湘陰略誌

湘陰在洞庭湖之南、長沙之北、城瀕湘水東岸、地勢卑濕、每當湘江水漲之期、附近盡成澤國、縣城浮於水面、宛然爲一小島、惟湘江西岸有二鎭、北曰蘆林潭、有湘西通資水、湘資二城所產之各種木材、咸萃集此處、貿易極爲繁盛、南曰靖港、地當濱水入湘之口、據湘米之主產區域、米市殷盛、甲於全省、湘江中上下輪船咸來寄泊、人烟稠密、市況繁昌、與蘆林潭並稱爲湘陰之大市鎭、自事變以來、即成爲重慶政權抗戰食糧之最大中繼地、此地既入日軍手中、在經濟上實與重慶政權以極大打擊云。

鄭州復興 創設保甲制度

（鄭州中華電）日軍佔領鄭州、茲已四十餘日、由於當地日軍施策之得當、及中國民衆積極協力、市面已日趨繁榮、據鄭州警察局調查、作戰開始前四萬市民、迄本月七日業已歸來三萬七千餘名、該警察局爲維持治安協力建設、並實行保甲制度、特劃設保甲組織二十四處、藉期市民自治、此外治安維持會建設課、爲新建設鄭州市街、現已組成建設隊數隊、先從事修理市內各處被毀之房屋、市中之商店殆已全部開市、繁華市面已有少女蹤跡、和平之氣氛充滿街頭、又市民之經濟生活漸次安定、例如白麵一斤價值一元二角、民國三十年以來連遭水旱饑荒之該地、今年突然豐收、故民衆對日軍之信賴愈益加强、隨交通設施之擴張、中原巨鎭之鄭州、行將迅速復興云。

法內地敵無踪影
除橋頭堡以外敵軍全滅
德軍仍儼然確保戰略各要衝

九日現在戰況

（柏林十日電）德軍發言人頃於九日正午關於反軸心軍之北法登陸作戰、自第三日至第四日戰局發表聲明如下、登陸或降落在塞納河口及俄恩河口附近橋頭堡以外之敵軍皆被殲滅、法國內地並無反軸心軍之蹤影、俄恩河口、美濱南岸、瑟堡港附近及美濱西岸聖美羅伊格律斯附近橋頭堡、刻下戰事正酣、敵軍自巴貢西南及西進企圖切斷瑟堡底半島、康底德軍向西推進、刻下展開坦克車大戰、再過二十四小時當可以判明反軸心軍之意圖、德軍在萬隆及聖美羅伊格律斯之美傘兵、阿曼南諾曼底半島東部沿海之登陸點、卡侖頓城仍在德軍佔領下、俄恩河敵方橋頭堡縱深已達十五公里云。

在俄恩河東岸地區敵上陸部隊及空挺隊遭受德軍之各個擊破作戰

捕捉擊滅七個師
將掌握全般作戰關鍵

第四日戰況

（柏林十日中華電）決戰第四日北法戰線愈形熾烈、兩軍均繼續增援、戰車集團展開激戰、依然在康坦半島巴貢周邊及聖美羅格律斯注目。

德軍主力部隊 待機迎敵殲滅

德軍始終占優勢
對侵入軍加强壓迫
反擊作戰益趨激烈

第三日戰況

（柏林中華電）據前線報道、關於自七日晚至八日上午中、在北法戰局動態展望如下：德軍之反擊作戰、因有力戰略預備軍之出動而激烈、於各地加强反軸心侵入軍之壓迫、對此、敵侵入軍亦陸續增援新銳上陸部隊、企圖橋頭堡之擴大、繼續必死之努力、因此至於全線戰鬥益趨劇烈、但依德軍之頑强抵抗、敵始終占優勢。

展開最激烈且大規模戰鬥、敵軍在此地域之橋頭堡、迄至八日上午擴大長約六十公里、又在康及巴貢兩地區現已形成一大激戰區、然而於其最深部、德軍衝出口、巴貢交叉激烈戰鬥、又在康目下兩軍間展開激烈市街戰中。此間敵對此地帶更增援新銳部隊、又英聯邦克爾千附近羅傘降部隊地帶、其他另有二個師團增援部隊上陸、又在該地區方面上空有敵自美之滑空機編隊往返中、由此觀之、敵似增援相當兵力之空挺部隊。

俄恩河口地區 正在展開激戰

戰局之中心地在連結俄恩河兩河地帶、於此地域德軍及反軸心軍、雙方動員其最有力部隊、而由巴貢南下之敵軍、到正距該市六乃至八公里之地點、與德軍展開猛烈戰鬥中。

又在巴貢東方斯爾河地區亦展開激烈戰鬥中、於此、地區敵軍主力爲蒙哥馬利麾下之英國加拿大軍、而其兵力戰車師團三個師團陸兵七個師團左右云。

考丹汀半島區 企圖連絡失敗

在考丹汀半島東岸地區卡侖顿北部降落之美軍空挺隊、其後得由海上包含戰車部隊之有力增援部隊出於攻擊結果、在此方面德軍採取守勢、但企圖巴貢地區與此方面部隊之連絡之敵軍作戰已歸失敗。

敵空挺隊潰滅 成爲世界問題

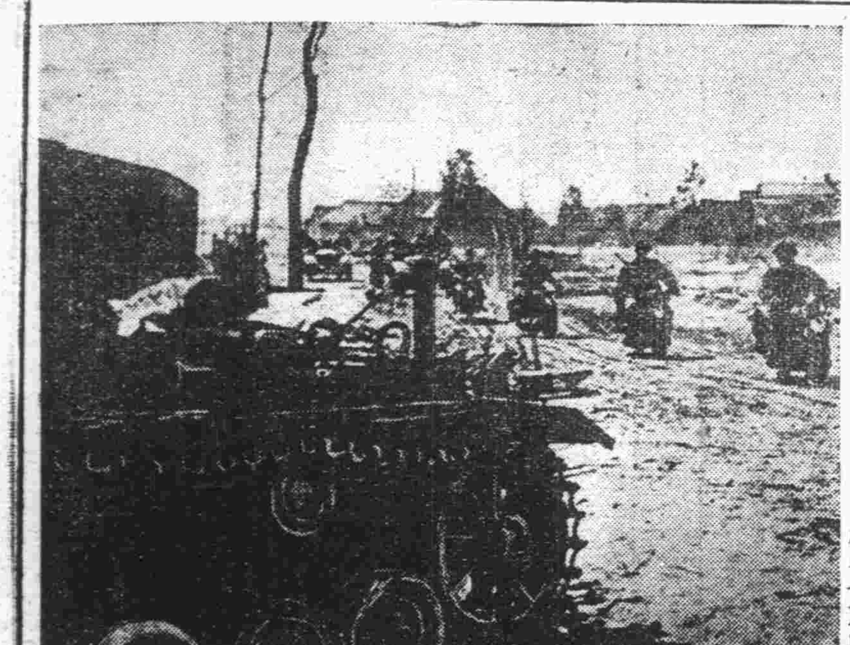
向敵陣蓦進殺到中之德軍機甲部隊

德軍愈加强反擊力
反軸心軍戰鬥力頓行減退
全戰局將入嚴重階段

（蘇黎文中華電）綜合前線報道稱、北法戰線德軍八日來果然强化反攻、戰局有將至重大階段之勢、倫敦報亦承認此事實當初英美軍戰線擴張當然展開有利作戰、而自第三四日左右起、情勢略可判斷刻刻對德軍有利、「英美軍爲確保此橋頭堡、至少必須八十公里之深度」云、現在戰最大橋頭堡俄恩河口地區深度不過十四五公里、綜合各種情報、敵在北法登陸至降陸之兵力、包含機械化部隊、達十六七個師團云。

（柏林中華電）據軍當局九日發表明如下：

猍傘兵喪失慘重
各地區陸戰敵遭痛擊

（柏林十日電）德軍司令部頃於九日公佈戰報如下：諾曼底沿海區敵軍增防其橋頭堡、德海空兩軍之攻擊予敵重損、俄恩河東岸德軍反攻獲佔數地、俄恩河西岸敵坦克車側擊巴貢、并續向西南及西方推進、頃敵軍被阻於貝西十公里許、德方裝甲車先鋒隊自展區出動反攻、刻下在巴貢東南予敵軍惡戰中。自東美羅伊格律斯德軍與北向及南向突擊敵軍、遭遇德軍猛力抵抗。

粉碎渝方之 超常識宣傳

在中日事件發生以前、當時的國民政府曾經公開的表示過說假使中日兩國發生戰爭、則蘇聯必將在三月以內參戰、這種超常識的論調是如何的遙遠、可是中日事件發生、蘇聯始終沒有參戰的表示、我們還記得在國軍當天下人所週知、其後中日蘇邦交、卻進一步的締結、蘇蒙和張鼓峯事件發生的時候、重慶又在宣傳着蘇聯參戰、而當日蘇兩國之間的關係了、於是日蘇兩國之間的關係...

擊沉艦船廿三艘
敵兵員損害數日龐大

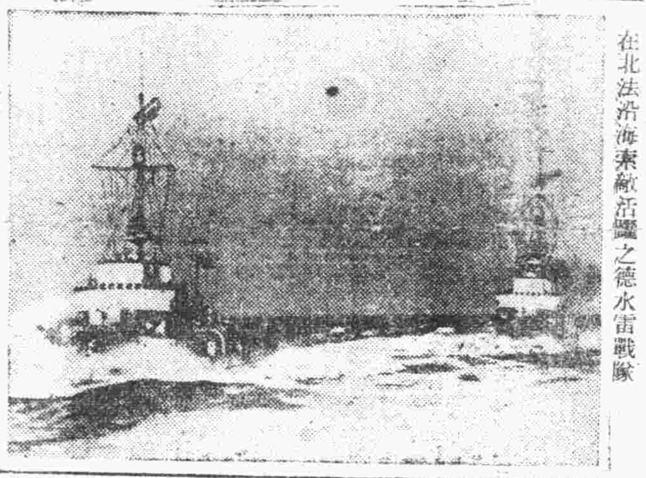
在北法沿海殲滅敵艦之德水雷戰隊

（柏林中華電）反軸心軍在北法沿岸開始登陸作戰以來、德空軍及海上部隊對於敵輸送船團加以果敢攻擊、予以莫大損害、即據報稱、(又電)德軍司令部九日發表戰報如下：七日夜德方擊沈魚雷艇一艘、坦克車登陸艇一艘、又重創巡洋艦及驅逐艦各一、八日夜又巨型登陸用艇二艘共九〇〇〇噸被擊沈、德方水雷艦隊亦令予敵重創。

（柏林十日電）據報、本月九日德空軍於七日及七日夜擊沈敵運輸艦六艘共三八、〇〇〇噸、及登陸用艇一艘、又擊傷艦四艘約三〇、〇〇〇噸以上、皮特艇二隻、登陸用艇八艘告損、德方艦艇隊及高射砲共擊落敵機四十五架。

猛砲擊艦艇羣
考丹汀海面敵遁走
敵登陸船團被擊沉五艘

（柏林中華電）德軍當局九日發表如下：德海軍快速艇隊、九日晨在考丹汀半島東岸海面激擊敵登陸船團、擊沈四千噸特殊登陸船二艘、右特殊登陸船一艘、登陸艇一艘、敵登陸艦數十艘、於考丹汀半島東岸海面發現之敵艦隊實施攻擊、據德方報告敵艦艇遭受相當損失。

（柏林十日電）據報、在考丹汀半島東岸砲台、八日在考丹汀半島東岸海面擊沈敵驅逐艦（未詳）一艘、又德沿岸在勒哈佛海面擊破敵登陸舟艇二艘云。

義戰線德軍奮戰
據守山地猛反擊敵軍

（柏林十日電）據軍事當局稱、義大利戰局西部、巴德里亞海沿岸展開中、羅馬北方六十公里地區、依然如計劃正陸續撤退德軍、其攻勢已成功、但大多數民衆對不作如是之想、以義大利前線之兵力在作戰中、國大可不必關心、

慕尼黑擊落 敵機二十三架

（柏林電）德軍當局宣稱、本月八日敵機空襲慕尼黑、德戰鬥機擊落敵機二十三架。

羅馬北方轉進

（里斯本中華電）德軍當局八日聲明、德軍已由齊維塔威基亞（羅馬北方六十公里）及布拉齊亞諾（羅馬北方三十公里）撤退云。

（柏林電）德軍司令部八日發表如次：義大利前線戰車七日竟日展開戰鬥、在羅馬北方二十公里倫塔洛屯地區云。

反軸心要求 各國停止捕魚

（里斯本中華電）據倫敦電、反軸心軍曾于八日根據英中央廣播電台對挪威、丹麥、比利時、及法國等國沿岸漁業當局要求、由八日起停止捕魚。

日首相激勵電
遍傳全歐德國民銘感

（柏林中華電）日東條首相致希特拉總統之激勵電文、已於柏林時間九日午前八時由同盟通信傳於德國、對於在與仁敵鬥之德國民、予以異常銘感、德通信社亦於電到之後即發表云。

敵報亦刊載

（斯德哥爾摩中華電）東條首相致希特拉總統之激勵電之事實、瑞典各報皆刊載、一致傳遞東條首相激勵電全文云。

德軍健鬥 日外相致祝電

（東京中華電）日重光外相、對於歐洲登陸以來、德軍健鬥成果、致電李賓特洛甫外相、對於希特拉總統及德國民表示祝意云。

洛陽民衆安居樂業
充分顯示協力國府熱誠

（洛陽中華電）洛陽住民於此次洛陽作戰開始前、依重慶軍強制命令、九成以上皆行疏散、然迨日軍進駐未幾、竟有二萬五千餘名住民絡繹歸來、洛陽治安維持會目下除保證歸來民衆之生活與教濟喪失財產者諸事外、更行積極建設新洛陽、多數群衆公然運日積極修築被壞之道路與地下水道等、因此洛陽洛陽後繼於兩週內面目即煥然一新、市內滿現逕復舊觀、以及旅館等均先後相繼照常營業、且有紅男綠女出現街頭、現在洛陽物價較去年已低一成五至三成、故民心安定、百廢俱興、至通貨一節現下大半爲儲法幣、然儲備劵刻已逐漸流通市場、且其信用極甚昭著、故法幣現已漸次收回而表分顯出民衆誠心協力國府之情形、又洛陽於戰前曾有七處報館、均先後停刊、故目前洛陽並無任何報紙發行、一般民衆對當局首先恢復洛陽出刊之洛陽新報、早日發刊云。

襲瓦克台機場
比亞克擊沉敵船二艘

（南西太平洋〇〇基地中華電）日海軍航空部隊、八日夜冒險劣天氣、猛炸瓦克台島敵飛機場、確見其火焰沖天、全機突然歸還云。

（南西太平洋〇〇基地中華電）日軍航空部隊、八日拂曉於比亞克島海面、猛烈攻擊敵艦船、擊沈其輸送船二艘、全機安全歸還云。

王委員長
與鹽澤公使等 由豫返抵北京

（北京中華電）北京日大使館鹽澤公使、七日與王華北政務委員長松岡新民會最高顧問、板垣大使館政務部長、及政務委員會參議等、同赴河南新戰場、除向前線各部隊長致敬外、並慰勞各將士之武勳、九日返抵北京云。

滿使領會議 第二日日程完畢

（南京中華電）滿洲國駐華使館會議第二日、自九日午前九時起、在駐華滿洲國大使館開會、

日政府任命 行政查察使

（東京中華電）七日情報局發表政府對食糧增產及電波兵器三方面實施行政查察之旨如次：此次對食糧增產勸誘之查察、食糧方面、爲大藏國務大臣、勸勞方面、爲大政翼贊顧問、電波兵器方面、爲大河內顧問以上之行政查察使爲奉勅命者。

國務大臣 大麻唯男
內閣顧問 鈴木貞一
內閣顧問 大河內正敏

緬甸調查團 視察日本關西

（東京中華電）緬甸大東亞省勅命爲付行政查察使。

一、促進滿華親善之文化。
一、滿華兩國對日協力。
一、關於青少年運動及其他緊密兩國文化的交流。
進行交換意見、午後六時閉會、又出席者一同於午後七時起、日本大使官邸、參加各大使招待宴云。

南方留日生 第二屆抵東京

（東京中華電）由緬甸爪哇菲島等南方各地域第二屆日本留學生八十九名、十日午前由陸路抵東京。

一行計緬甸三十名、爪哇二十二名、馬來四名、蘇門答臘七名、北婆羅洲二名、菲島二十四名、并有菲島工業交通大臣巴勒德斯氏公子在內云。

地域戰時廢止、五月十四日來日之緬甸特別調查團巴摩博士一行十日午前十時、由東京出發西下視察名古屋、京都、大阪、岡山福岡各地云。

警察權獨立 菲總統公佈命令

（馬尼剌中華電）菲島劉大總統八日以行政命令公布警察權不歸行政權之事管、以保其全面獨立之旨如次：今後各州知事及馬尼剌各市長、不得干涉警察行政云。

沿岸防備陣健全
對侵入軍沿以猛炮火

（柏林中華電）德軍當局九日發表聲明如下：在考丹汀半島德軍所確保之沿岸防備陣地、依然爲德軍所確保、海岸陣地中央地區敵上陸之中心地點之前衛堡壘、對敵加以猛烈砲擊中云。

（柏林中華電）據前線報道、敵軍有在北法康、巴貢地區間相互連結之模樣云。

日方猛攻、正陷於一大危機、頗生悲觀之念云。

東線局地戰鬥
摧毀紅軍進出企圖

（柏林中華電）德軍當局九日聲明如次：東部戰線依然繼續展開局地的戰鬥、紅軍有在加利西亞東部地區企圖進出之模樣云。

（又電）東戰線蘇軍八日在耶賽西北反復反攻、但皆未成功、塔諾波爾西北四發生局部進攻、德軍會擊滅蘇軍步兵一營及平射炮一團云。

九日晨美轟炸機一隊、越阿爾卑山侵入南德、空襲慕尼黑、德機起飛迎戰、擊落敵機二十三架云。

義國民拒絕 巴德里奧組閣

（柏林中華電）反軸心軍開入羅馬後、巴德里奧及新政權翁堡特太子已聯袂抵羅馬、各政黨代表於八日舉行會議、一致拒絕巴德里奧組閣、據羅馬電、新政權首相勢難再組閣、以爲拒絕對於監督要、據稱、僅擬對國民宣誓云。

恰奇爾之姪 在律塞島被俘

（柏林電）德軍司令部九日發表如下：德反游擊隊在南斯拉夫沿海外之布拉奇島、已告成功、并俘擄英軍司令美方湯姆、恰奇爾中將、該氏係英首相恰奇爾之姪。

猍軍損害 二十一萬七千餘
史汀生虛偽發表

（里斯本中華電）據華盛頓來電、美國陸軍長官史汀生、關於開戰以來迄五月二十日、美陸海軍損害八日發表如下：

陸海軍損失共計二十一萬七千百三十一名、較五月二十一日之發表增加一萬九百四名。

（一）陸軍損失十七萬一千三百五十八名、（較五月二十一日之發表增加一萬二百四十五名）、內容：戰死二萬八千九百五十二名、戰傷六萬八千七百七十九名、行蹤不明四萬八千四名、俘虜三萬三千五百四十三名。

（二）海軍損失四萬五千七百七十三名、內容：戰死一萬九千八百二名、戰傷一萬二千二百五十三名、行蹤不明九千二百五十六名、俘虜四千四百六十二名、但此發表者如例不過不能信賴之虛偽發表云。

特果爾定期 訪問華盛頓

（里斯本電）據華盛頓電、美總統羅斯福頃於九日出席招待報界會議、席間宣佈法將特果爾將軍來華府訪問、定期七月六日至十四日、羅斯福拒絕發表關於將與特果爾會商討之問題云。

啓事

本報明日照常出版、希讀者注意。

透視

一個國家的稅收、乃財政上之泉源、亦即國家的命脈所繫、但須顧慮民衆之疾苦▲自事變以往以民衆爲魚肉對象、似不宜再課、即毅然免除租稅、良以民衆於飽經戰禍之餘、威望蘇甦▲吾人應本諸天良、處處爲老百姓着想、如巧立名目、而又不能消滅陋習、徒增加老百姓之負擔、把心自問、想亦有所不忍▲在軍閥時代、軍閥之爪牙、或以攫取稅收、發財致富、若無本加厲之倭刮稅政、民衆敢怒而不敢言▲然在民衆看、國家新政之今日、發財搜刮、仍未人所言▲須知揚德陶聲、民衆仍某也如何、某也若干、閑之令此苦輩落心版、則貪污之念自然齊、民衆易欺、上天難瞞、瞞將...

遺失居住證聲明欄

第一〇〇六三號 居住證遺失 第二四〇七〇一號 居住證遺失
第〇六〇五〇號 居住證遺失 第二八一〇九號 居住證遺失
第一七六八四號 居住證遺失 第〇五四八八號 居住證遺失
第〇七四九六二號 居住證遺失 第〇〇八八一九號 居住證遺失
第五六七二三七號 居住證遺失

遺失聲明 啓者敝人將有沙河永衆國出立青島銀行所存款項憑據失落、除向該銀行掛失止付外、特此聲明作廢。

遺失聲明 啓者因不慎遺失各號所開出支票、特此聲明作廢。

讓受盤聲明 茲有宗瑞祥于進書於民國三十三年六月間接盤同和記、一切債權債務與受盤人無涉、特此聲明。

出號聲明 敝號夥友劉福同任發辦均現已出號、嗣後在外一切行爲與敝號無涉、特此聲明。

出號聲明 啓者敝號夥友張同泉所領之第六三五七〇號居住證、保所像之居住證不計號數、自即出號、嗣後該二人在外一切行爲與敝號無涉、特此聲明。

徵醫 安德大夫復診啓事 茲以休假期滿自六月五日起（星期一）仍在江蘇路八號照常應診。電話二三五四四 安德

招募麵包匠 陽穀路卅九號 博多屋麵包舖 一優良麵包製造職人數名

遺失聲明 敝號所發之支票第〇六五六七一號至第〇六五六七七號、因保存不慎遺失、特此聲明作廢。

尋人 本號夥友王鶴宇、去秋年二十歲中等身材、於本月七日夜間外出至今未歸、如有見者或知其下落、請速示知、若將其本人送到必有重酬。青島市德縣路三三號

遺失聲明 啓者敝號遺失銀行支票一紙、除向該銀行掛失止付外、特此聲明作廢。

讓受盤聲明 大觀染廠讓與大成染廠、一切債權債務由讓人負責、與受盤人無涉、特此聲明。

出號聲明 本號夥友劉某、自即出號、嗣後在外一切行爲與本號無涉、特此聲明。

爲河北路三一號房屋通告 業主爲日用貨物、河北路三一號房屋已出租、嗣後如有冒名者、概不承認、特此聲明。

醫園召盤 本園因股東意見不合、擬將貨物舖底一併出讓、至四方路四十七號接洽。

碾穀最快 天祥成啓 青島東鎭人和路二號 出貨好手工精細 電話（二）二〇六

農林事務所招商承包果園各種蜜桃通告 經通告本所果園所產各種蜜桃、凡願承包者、自六月七日起至六月十三日止、向本所領取承包規則、投標保證金一千元、即於十四日下午三時當衆開標。青島農林事務所

神速

兵貴神速、用藥亦然、凡是有病之人、不可遷延日期、宜早日治療、用有效之藥品、定可早日痊愈。若素是胃腸病肺病虛弱症最有効的藥品、凡是患以上各症之人、宜從速服用若素、定可早日痊愈。
胃腸營養 若素
天津：若素製藥公司
各大藥房、均有代售

天喜堂 老婦調經丸
▲調經易孕 ▲女科專藥
經理處 大昌號 中華藥房 天德藥房 建美藥房

元寶牌肥田粉 牌子最老 効力眞高
雙十牌肥田粉 價錢公道 貨質特好
青島元記商行

煙台 岐鳴造鐘廠出品 馬蹄表 式樣美觀 機件堅固 走時準確 定價低廉

蘗製 嶗山香水 除臭滅菌 怡情爽神 衛生要品 家庭必備 青島惠成工廠

自動番號機 華北最優秀之完備製作工場 松井製作所 錢櫃 寫眞保管庫 其他、高級事務用機器製作及修理 青島台西鎭二路一號 電二一六八四八

醫師李召華 醫師石雪筠 青島小兒科醫院 江蘇路二十八號

教授工藝 化學工藝實授學社 社址青島東鎭二路十五號

不時奇襲殲敵主力

剿共委會樂璪常委談夏季剿共辦法

（北京中華電）華北剿共委員會樂璪氏，以際茲夏季植物繁茂之際，匪共每利用青紗帳之隱蔽，大肆活躍，爲完成剿共大業，特將夏防期間剿共應注意各點，對記者發表談話，茲錄原文如次：（一）匪共因其具有內在的弱點，兵器裝備既不優良，兵力又復弱小，……

即墨東南方掃蕩戰

欒志超匪全部潰滅

中日軍協力收大戰果

對於在即墨東南方約十四公里之欒志超匪部……

莘縣徹剿殘匪

擊潰偽縣長王惠卿部

（濟南分社通訊）莘縣當局……

魯保安會議

唐省長懇切致訓

沂州道勵行

例假服務週

（濟南分社通訊）沂州道尹……

治安確立堪垂模範

第一直轄行政區建設呈蓬勃氣象 張次長視察談

（北京中華電）華北政務委員會……

即墨薛辦事處長

率屬視察各區實況

收穫小麥

飭警切實保護

即墨行政辦事處，以本年小麥行將登場，……

各級校長會議

伊局長闡明施政方針

本市教育局伊局長，於十日上午……

魯省府召開

愛路行政會議

（濟南分社通訊）山東省政府……

學生假期訓練

各項辦法日內決定

華北政務委員會教育總署，決定……

晉畢業學生

成績觀摩會

滄口警防團

積極訓練中

挖築待避設施

商民均應充分準備

警局保安科

整頓古物業

芻言

繳納游興飲食稅

是市民應盡義務

本市的游興飲食稅，已經實行了，……

青集團結婚

明日隆重舉行

威海取締

非法攤款

（威海通訊）本市……

青經濟局

科股等人事決定

魯收買食糧

省府擬定要綱

勤勞增產狀況

教署即派員來青視察

津市區農會

呈請疏濬衛津河

華北社教會

試驗區

足球戰訊

黑風對海星

廣播節目

警防團救護工作

錢局長定期實施檢閱

蒙政府調查

回教徒實態

（北京中華電）……

百病皆從口入

當局注重飲食業清潔

青島市警察局衛生科，……

濟滅蠅運動

已圓滿蕆事

（濟南分社通訊）……

燕注射人數

超過五十萬

衛生局長

慰問出力人員

海陽等縣長

兼任情報諮議

淮海省政府

實行合署辦公

游興飲食稅

偷漏者從嚴罰辦

水旱田工竣

冀省府派員查驗

保定道舉辦

農產競進會

紫電青霜錄

王度廬

第二回

……

梅毒 下疳 淋病 猴子 狐臭

三環白蘭地 高尚無比 遠東釀酒廠出品

地毯 西藏毯 廉價出售

團劇舞歌宝東 紅千紫萬 來演!! 國際劇場

福祿壽 今天公演 中聯 香港 紅豆生南國 白光 李 麗華

印度洋潛水艦作戰映畫 轟沈 青島映画劇場

瘰癧丸

痔漏聖藥 經售處

華東診所 花柳梅毒 急慢淋病 魚口橫痃 軟硬下疳

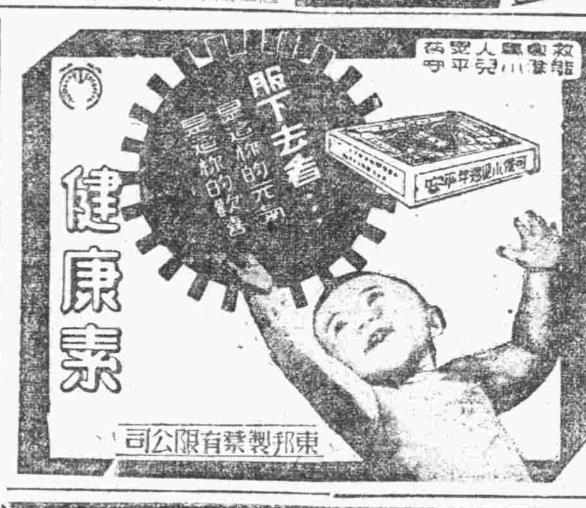

健康素 東邦製藥有限公司

青島大新印刷局

環球齒科醫院 設備完善 手術敏捷 收費低廉

公利診所 花柳性病專科 經濟治療短期痊愈 負責根治確具把握

醒醉客 大相士

日本砒素驅梅劑之始祖！ 新益啦梅佐兒 萬有製藥股份有限公司 壹松大藥房

廣東慎芝堂 海狗強腎丸 總經理 廣東藥品商店

北京華北國醫學院畢業內科專門施今墨門人 肺癆婦科胃腸流行病 史道生大夫 湖南路上海飯店內

肝精賜保命 華北製藥廠出品

勿忽咳嗽!!! 唐拾義久咳丸 大昌號 華壹氏藥房經理

賈萬成醫士 日夜診療 花柳淋病

良大川醫院 花柳淋病專科